COWAY LOVES THE PLANET
This paper can be recycled.

coway

Coway Air Purifier AP-3008FH

- This product is for domestic use only. It cannot be used in an overseas country where the power voltage is different.
- Warranty card is included in this user's manual.
- Read and save these instructions.
- **English/العربية**

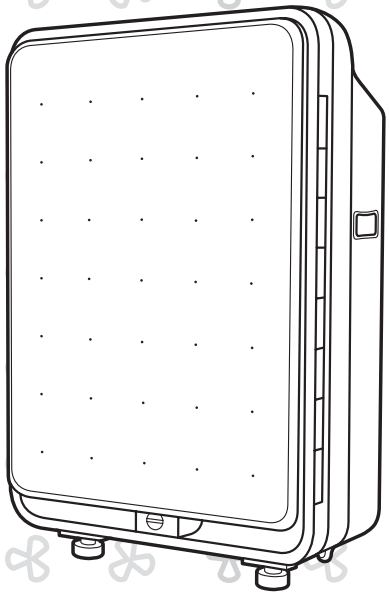

FEATURES

Excellent Air Purification Performance

The HEPA filter treated with organic antibacterial materials, and which has a powerful anti-bacterial/anti-mold effect, is used to eliminate fine indoor particles and germs suspended in the air. The unit's filter system has been optimized to remove indoor pollutants fast and effectively.

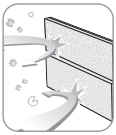

Custom Filter

A customized filter system has been adopted so that customers can select one of 3 types of custom filters : anti-microorgasm, ozone or oil mist filters.

4-step Auto Operating Dust and Odor Sensors

The dust and odor sensors check the indoor air quality in real time enabling the automated control of the airflow speed depending on the air pollution level when auto mode is selected in order to maximize purification while minimizing power consumption.

Various Operating Modes

The following convenient deodorization modes are provided, offering improved deodorization performance : Auto mode which operates automatically by detecting odor and dust pollution levels, A3 power saving mode minimizes power consumption, and Swing mode circulates air three-dimensionally.

CONTENTS

FEATURES 01
CONTENTS 01
SAFETY INFORMATION 02
PARTS NAME 05
- Front / Rear 05
- Operation Part 05
- Indication Part 06
AIR PURIFIED PROCESS 07
PREPARATIONS 08
- How to Install Filter 08
HOW TO USE 09
- To Operate the Manual Mode 09
- To Select the Auto Mode 09
- To Run Swing Mode 10
- Silent mode (Auto / A3 power saving) 10
ADJUST PARTICLE SENSOR 11
CLEANING METHOD 12
- Cleaning Air Inlet and Outlet 12
- Cleaning Particle Sensor 12
- Cleaning front cover 12
- Cleaning the Unit 12
- Cleaning Pre-filter 13
FILTER REPLACEMENT 14
- Replacing the Non-woven fabric / Custom filter 14
- Replacing the Deodorization filter / HEPA filter 14
- Filter cleaning and replacement cycle 15
TROUBLESHOOTIONG 16
SPECIFICATION 17

SAFETY INFORMATION

The following information is for user safety that should be observed.

It is to ensure user safety and prevent property damage. Please read the precautions carefully and use the product correctly.

for 220 V - 240 V~ use only

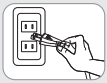

for 120 V~ use only

⚠ Danger : Failing to follow the precautions below may result in serious injury or even death.

- Do not use a damaged power plug or loose electric outlet.
- Please connect the power plug to a dedicated grounded electrical outlet for 220 V - 240 V~ 50 Hz, 60 Hz.
- Do not move the product by pulling only the power cord.
- Do not handle the power plug with wet hands.
- Do not forcefully bend the power cord or place it under a heavy object to prevent it from being damaged or deformed.
- Do not repeatedly connect and disconnect the power plug.
- If the electrical outlet is wet, carefully unplug the product and let the electric outlet dry completely before subsequent use.
- Make sure to unplug the product before repairing, inspecting or replacing a part.
- Remove any dust or water from the power plug.
- Do not plug the product into an electrical outlet or power strip that is being used by several other appliances. Use an electrical outlet dedicated to the product.
- Unplug the system if it is not used for a long time.
- Do not attempt to repair or modify the power cord yourself.
- If the power cord is damaged, do not replace the cord yourself. Call a service center to have it replaced.
- Do not install the product near a heating device.
- Do not install the product in locations exposed to moisture or water (rainwater).

SAFETY INFORMATION

⚠ Danger : Failing to follow the precautions below may result in serious injury or even death.

- Do not use the product in areas where flammable gases or combustible materials are used or stored.
- Do not insert sharp objects such as a gimlet into the pollution sensor.
- If the product produces a strange noise, burning smell or smoke, unplug it from the electrical outlet immediately and call our service center.
- Never place the product in water.
- Do not spray any flammable materials such as insecticides or air fragrances near or into the air inlet.
- Do not disassemble, repair, or modify the product at your own discretion.
- Do not place any containers with water, medicine, food, metallic objects or flammable material on top of the product.
- Unplug the system before cleaning it.
- Clean by spraying water directly and do not clean the product using benzene or thinner.
- Use the product for home or business use according to the model.
- Do not use the air purifier in a factory or industrial setting where machine oil may be present in the air.

⚠ Warning : Failing to follow the precautions below may result in considerable physical injury or property damage.

- Do not insert fingers or foreign objects into the air inlet or outlet.
- Do not let children hang on to the product or climb on it.
- When removing the front cover, exercise caution that a part of your body or any kind of object does not become stuck in the top part of the product.
- This appliance can be used by children aged from 8 years and above.
- This appliance is not intended for use by persons (including children) with reduced physical, sensory or mental capabilities, or lack of experience and knowledge, unless they have been given supervision or instruction concerning use of the appliance by a person responsible for their safety.

⚠ Caution : Failing to follow the precautions below may result in slight physical injury or property damage.

- Do not install the product on a sloped surface.
- Do not apply force or impact to the product.
- When the product is in use, maintain a distance of at least 20 cm from the walls or adjacent objects and 30 to 60 cm above the product.
- Install the product so that no obstacles block the circulation of air around the product.
- Install the air purifier away from strong artificial lighting or direct sunlight.
- Install the air purifier at least 2 m away from electronic appliances such as a TV.
- Do not install the air purifier in a location exposed to direct sunlight.
- Replace the filters according to the filter replacement cycles.
- Clean the Pre-filter with water regularly and dry it completely before use.
- Children should be supervised to ensure that they do not play with the appliance.
- Cleaning and user maintenance shall not be made by children without supervision.

PARTS NAME

Front / Rear

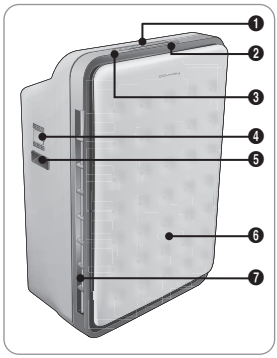

❶ Display
❷ Buttons
❸ Odor Sensor
❹ Dust Sensor
❺ Handle
❻ Front cover
❼ Air inlet

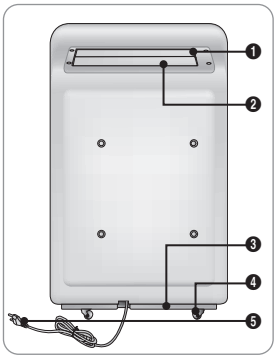

❶ Swing grill
❷ Air outlet
❸ Product support beam
❹ Caster
❺ Power cord

Operation Part

❶ Air quality indicator

Shows the indoor air pollution level measured by the dust and odor sensors in real time.
The color changes depending on the pollution level.
(Blue → Light Purple → Dark Purple → Red)

❷ Speed indicator

Whenever the Airflow speed button is pressed, the indicator changes in the following order:
Step 1 → Step 2 → Step 3 → Step 4 → Turbo.

In the Auto, Deodorization and A3 power saving modes, the airflow speed is automatically controlled by the air pollution level.

❸ Mode indicators

The indicator corresponding to the selected operating mode is turned on.
In Manual mode, all mode indicators are turned off.

❹ Swing indicator

When the Swing function is selected, this indicator is turned on.

∗ Swing function: A function that distributes purified air uniformly into the room to reduce the pollution density in a short time.

❺ Filter replacement indicator

When the filter replacement cycle is reached, the indicator is turned on.

Indication Part

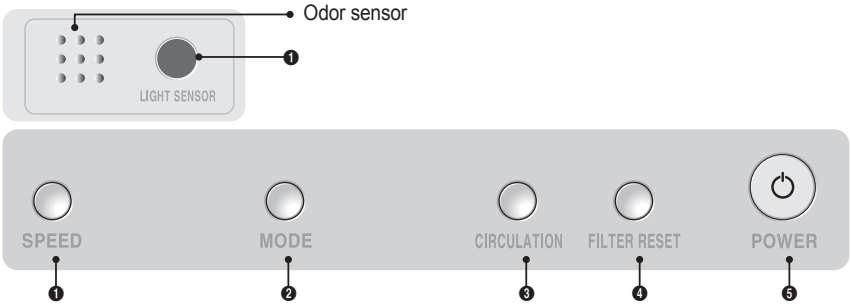

❶ Light sensor

The light sensor detects the surrounding ambient light and turns the air purifier to Silent mode at night. This applies to AUTO and A3 modes only.

❷ Airflow speed button

Use it to select an airflow speed.
Whenever the Airflow speed button is pressed, the airflow speed changes in the following order: Step 1 → Step 2 → Step 3 → Step 4 → Turbo.

❸ Mode button

Use it to select an operating mode.
Whenever the Mode button is pressed, the operating mode changes in the following order:
Auto → Deodorization → Sleep → A3 Power Saving.

❹ Swing button

Use it to activate or deactivate the swing function.
The swing function moves the swing grill of the rear air outlet forwards and backwards so that the direction of the air is changed.

❺ Filter reset button

If the Filter replacement cycle indicator is turned on, press and hold the reset button for approximately 2 seconds so that the indicator for the filter corresponding to the replacement cycle is turned on.

Filer Replacement	Airflow Speed Display
When the 4-month filter needs to be replaced.	5 4 3 2 1
When the 12-month filter needs to be replaced.	5 4 3 2 1

＊ Press and hold down the Filter Replacement button for 2 seconds after replacing the filter to reset the filter replacement cycle timer.

❻ Power button

Use it to turn the air purifier on or off.

AIR PURIFIED PROCESS

Air Purified System

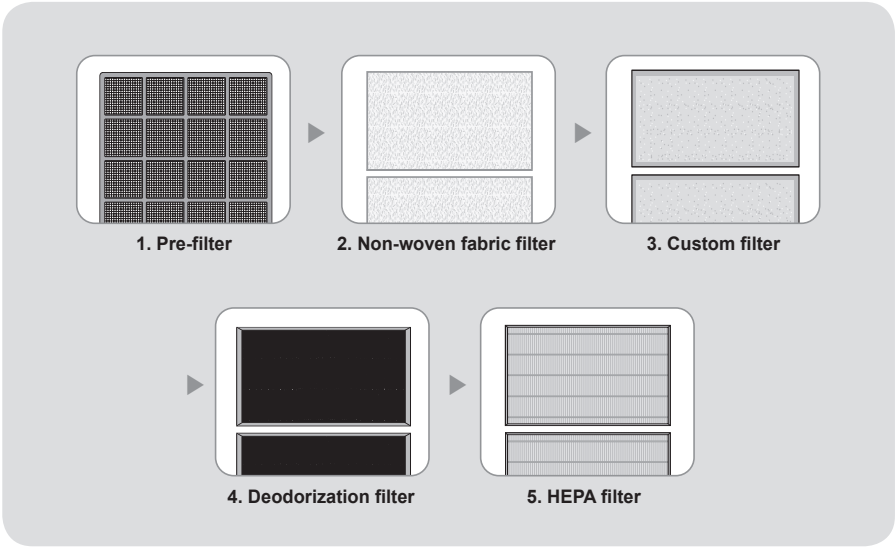

Pre-filter

It removes relatively large dust and mold, human hair, pet hair, and so on.
(Treated with the antibacterial material.)

Non-woven fabric filter

Located in front of the Custom filter, the Non-woven fabric filter removes dust and hair and protects the Custom filter and Deodorization filter.

Custom filter

Customers can select one of 3 types of custom filters according to their requirements:
anti-microorganism, ozone or oil mist filters.

Deodorization filter

The activated carbon particles of the Deodorization filter effectively eliminate food odors and unpleasant household smells.

HEPA filter

The high-performance composite HEPA filter effectively removes fine dust and cigarette smoke while the antibacterial and anti-mold functions of the organic antibacterial materials eliminate germs and mold.

PREPARATIONS

How to install filter

Tips

- Make sure to remove each filter's plastic packaging before installing the filters.
- Select the product model depending on your requirements.
- Use the product only within a single room.
- When the unit is not in use, disconnect the power plug from the electric outlet.
- Check the front part of the filter when installing it.

∗ The filter order: Pre-filter → Non-woven fabric filter → Custom filter → Deodorization filter → HEPA filter

1. **Open the front cover.**
   Turn the lock at the bottom part of the product counterclockwise while pressing it using a coin or flat-head screwdriver, pull the front cover forwards, and then lift the cover upwards to separate it.

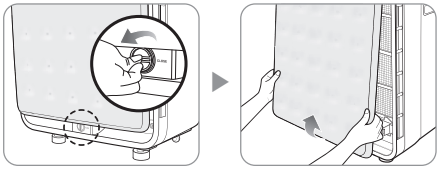

2. **Remove the filter case.**
   Separate the first filter case from the product by pressing the catches on both sides and pulling it forwards. Separate the second filter case from the product by pulling it forwards after removing the top and bottom screws.

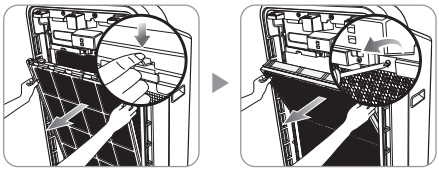

3. **Remove the plastic packaging from the Custom, Deodorization and HEPA filters and insert them into the filter case in this order.**

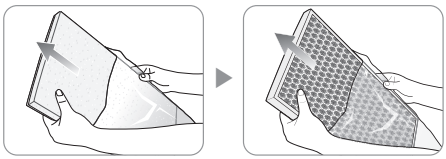

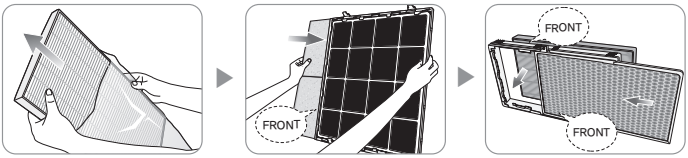

4. **Install the filter cases into the product and close the front cover.**
   ∗ After installing the second filter case, make sure to fasten the top and bottom screws.
   ∗ After closing the front cover, close the lock at the bottom part of the product by turning it clockwise while pressing it.

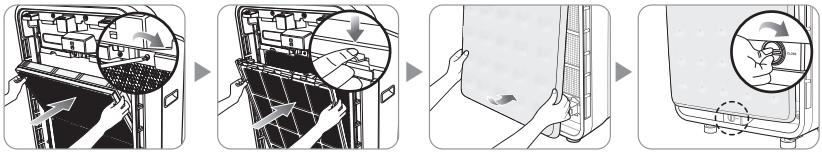

HOW TO USE

Tips

- Connect the power plug to the electrical outlet before operating the product.
- When the air purifier is turned on, it automatically operates in Auto mode.
- ⚠ Do not insert a pin, foreign object or water into the air outlet or into the unit. This may result in physical injury or a product malfunction.
- ⚠ When moving the product, move the product using the wheels while holding both handles.

To Operate the Manual Mode

Turn the product on by pressing the Power button and select an airflow speed by pressing the Airflow speed button.
Step 1 → Step 2 → Step 3 → Step 4 → Turbo

＊ If the Airflow speed button is pressed during an operating mode (Auto / Deodorization / Silent / A3 Power Saving), the unit immediately turns to manual mode.

To Select the Auto Mode

Turn the product on by pressing the Power button and select a mode by pressing the Mode button.
Auto → Deodorization → Sleep → A3 Power Saving

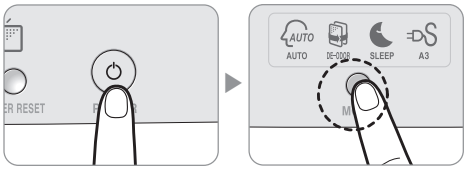

▶ **Auto mode**

Automatically controls the airflow speed (Step 1, 2, 3 and 4) according to the air pollution level detected by the dust and odor sensors in order to purify the air more effectively. This operating mode is appropriate for general users.

▶ **Deodorization mode**

Increases the odor sensor sensitivity by 50 %. Controls the airflow speed according to a higher pollution level from among the levels detected by the dust and the odor sensors to purify the air more effectively.

▶ **Sleep mode**

Decreases the airflow speed to under Step 1 for a quiet, pleasant atmosphere.

▶ **A3 power saving mode**

When the pollution level remains at level 1 for 10 minutes, the product switches to A3 power saving mode. A3 power saving mode is cancelled if the pollution level rises to level 2 or higher. When A3 power saving mode continues for 30 successive minutes, A3 power saving mode is temporarily cancelled and the airflow speed is set to Step 1 to circulate the surrounding air. When the product operates in A3 power saving mode, all indicators except for the A3 mode indicator are turned off.

	Power Saving Mode	Pollution Level 1	Pollution Level 2	Pollution Level 3	Pollution Level 4
Air Flow Speed	The fan Stops	Step 1	Step 2	Step3	Step 4

To Run Swing Mode

If the Swing button is pressed, the airflow direction is changed as the swing grill moves forwards and backwards. To fix the swing grill, press the Swing button again.

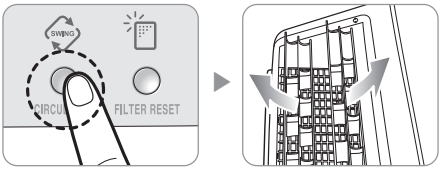

∗ When the Swing function runs, the Swing indicator on the control panel is turned on.

∗ The swing function is automatically turned off 6 hours after activation.

Silent mode (Auto / A3 power saving)

When it becomes dark when the air purifier operates in AUTO/A3 power saving mode, it automatically switches to Sleep mode with a low airflow speed, low noise, and low power consumption.
When the surroundings become light again, Sleep mode switches back to Auto / A3 power saving mode.

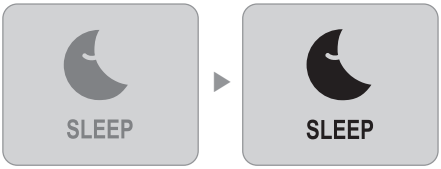

∗ When Sleep mode runs, the Sleep mode indicator on the control panel is turned on.

ADJUST PARTICLE SENSOR

When the product is shipped, the pollution sensor is set to normal sensitivity. If the pollution level stays at the highest level after 2 hours of operating or stays at the lowest level for more than 1 hour when the air does not appear clean, users can adjust the sensitivity of the sensor.

1. While the air purifier is in operation, press and hold the Airflow speed and Mode buttons at the same time for 2 seconds or more.

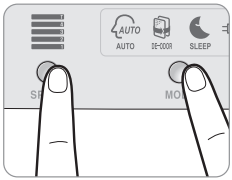

2. The Airflow speed indicator blinks at an interval of approximately 0.5 seconds.

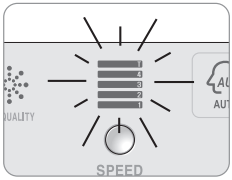

3. Adjust the sensor sensitivity by pressing the Airflow speed button. The sensitivity of the sensor is represented by the blinking airflow speed indicator.

Step 1	Step 2	Step 3
Sensitive	Normal	Insensitive

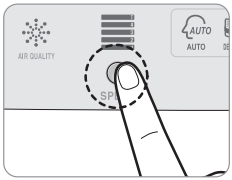

4. When the Airflow speed and Mode buttons are pressed and held simultaneously for 2 seconds or more, the system returns to normal operation, saving the sensitivity setting.

   * If no button is pressed for 10 seconds, the current sensitivity is automatically saved.

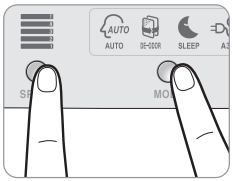

CLEANING METHOD

Tips

- Always unplug the unit before cleaning it.
- Do not use detergents that contain organic solvents (solvent, thinner, etc), bleach, chlorine, or abrasives.
- Do not place the unit into water or spray water onto it.

Cleaning Air Inlet and Outlet (every 2 months)

Clean the air inlet and outlet using a soft brush or vacuum cleaner.

∗ Take care that dust does not enter the air purifier.

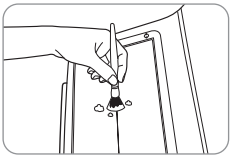

Cleaning Particle Sensor (every 2 months)

1. Clean the air inlet and outlet of the pollution sensor using a soft brush or vacuum cleaner.
   ∗ Take caution that dust does not enter the air purifier.

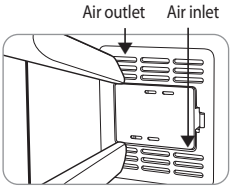

2. Open the pollution sensor cover on the right side of the product.
   Use a damp cotton swab and clean the lens, dust inlet, and dust outlet.
   Use a dry cotton swab to remove any remaining moisture.
   ∗ Without regular cleaning the performance of the pollution sensor will deteriorate.

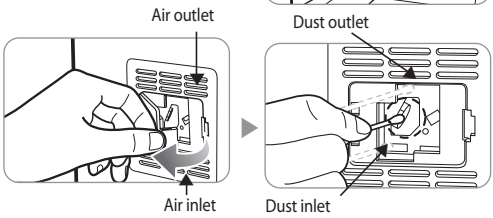

Cleaning front cover

Separate the front cover from the unit and remove any dust attached to the surface with a soft cloth or brush. Use a damp cloth if the contamination is serious. (However, do not use abrasives.)

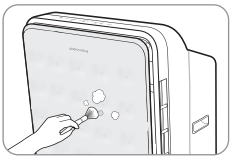

Cleaning the Unit

Use a dry, soft cloth to clean the product body. Use a damp cloth if the contamination is serious. (However, do not use abrasives.)

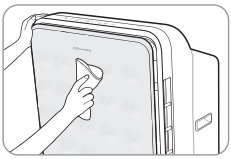

CLEANING METHOD

Tips

- Always unplug the unit before cleaning the filters.
- The Pre-filter is reusable by removing dust or cleaning it with water.
- If the Pre-filter is not cleaned for a long time, the product performance may deteriorate.
- The Non-woven fabric, Custom, Deodorization and HEPA filters cannot be reused even when cleaned.
- Do not clean them with water.

Cleaning Pre-filter (every 2 - 4 weeks)

1. Turn the lock at the bottom of the product counterclockwise using a coin or flat-head screwdriver, pull the front cover forwards, and then lift the cover upwards to separate it.
   ∗ Take caution that dust does not enter the air purifier.

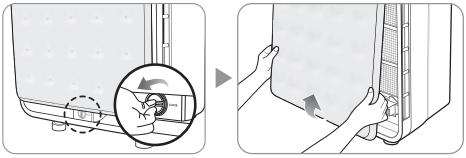

2. Separate the first filter case from the product by pulling it forwards while pressing the catches on both sides.

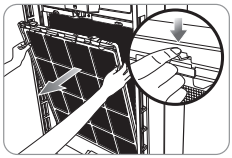

3. Separate the Pre-filter by pulling it to the right.
   ∗ To prevent dust from falling from the filter, remove the filter carefully.

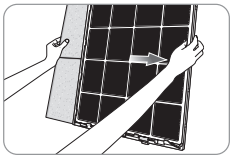

4. Clean the filter with a vacuum cleaner or with water depending on the level of contamination.

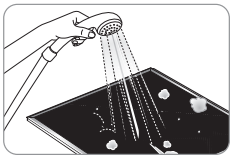

5. When the moisture has completely dried, install the Pre-filter by pushing it into the product completely.
   ∗ Install the front cover onto the product.

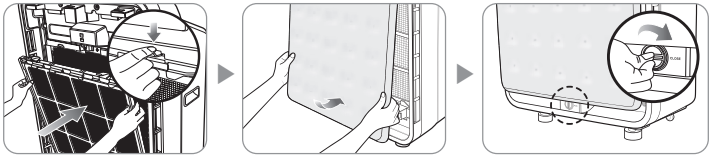

FILTER REPLACEMENT

Tips

- Replace the filters referring to "How to install filter" on page 8.
- Check that the 'front' of each filter is facing in the correct direction.
- To maintain the optimal performance of the product, use the original Coway filters.
- Always unplug the unit before replacing the filters.

Replacing the Non-woven fabric / Custom filter (every 4 months)

1. Open the front cover, separate the first filter case from the product, and then remove the Custom filter from the filter case.
   ∗ Non-woven fabric filter is attached to the front side of custom filter.

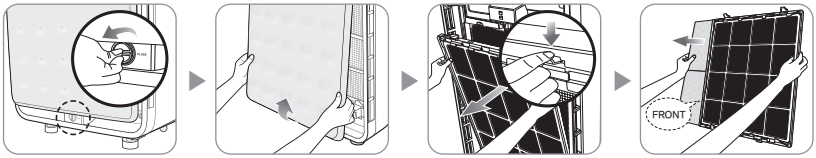

2. Remove the plastic packaging from the new Custom filter and install the filter into the filter case so that the Non-woven fabric filter is facing forwards. Reassemble the filter case with the product, close the front cover, and then close the lock.

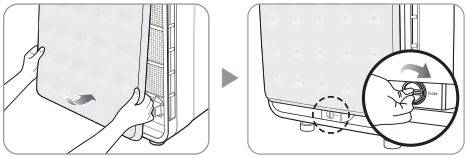

Replacing the Deodorization filter / HEPA filter (every 12 months)

1. Open the front cover, and separate the first filter case from the product. Remove the top and bottom screws from the second filter case and then pull it forwards to separate it from the product.

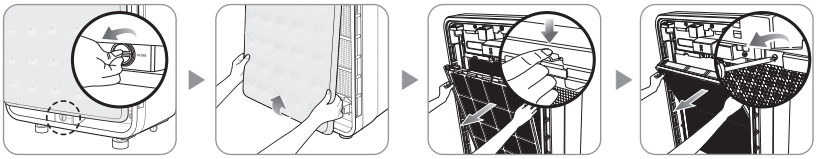

2. Separate the first filter case from the product by pulling it forwards while pressing the catches on both sides. Reassemble the filter case and the product, close the front cover, and then close the lock.

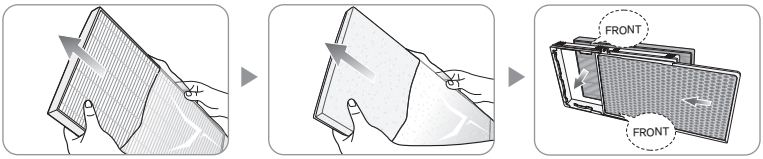

FILTER REPLACEMENT

Filter cleaning and replacement cycle

Filter	Filter cleaning and replacement cycle	Cleaning / Replacement
Pre-filter	Every 2 ~ 4 weeks	Cleaning and washing
Non-Woven Fabric filter / Custom Filter	Every 4 Months	Replacement
Deodorization filter / HEPA filter	Every 12 Months	Replacement

⚠ Each service life is based on 24-hour use in Auto mode.

⚠ The filter replacement cycle is a recommendation and may differ depending on the operating environment.

TROUBLESHOOTIONG

The air purifier may operate abnormally because of a minor issue or because the user is unfamiliar with the product and not because of a product malfunction. In such a case, problems can be solved easily without help from the Service Center by checking the following. If the problem remains unsolved, please call our Service Center.

Symptom	Check	Measures to take
No air is blowing.	• Is the power cord connected?	Connect the power cord to an electric outlet for 220 V - 240 V~ 50 Hz, 60 Hz.
	• Is the display completely turned off?	Press the power button and then select a function.
	• Has the power gone off?	Use the air purifier after the power has turned on again.
	• Is the front cover closed?	Close the front cover properly.
	• Is the swing grill in the right position?	Use the air purifier after turning the power off and then on again.
The airflow speed does not change.	• Is the Auto indicator turned on?	The airflow speed can only be selected in manual mode (normal).
	• Is the room dark?	The airflow speed cannot be selected in Silent mode (normal).
The airflow is significantly low.	• Have the filter cleaning and replacement times passed?	Check the filter cleaning and replacement cycle and then clean or replace the filter(s) if necessary.
The pollution level does not change.	• Is the pollution sensor contaminated by dust?	Clean the pollution sensor (refer to p.12)
	• Does the pollution level keep indicating a high level?	Set the pollution sensor sensitivity to Insensitive or Normal (refer to p. 11).
	• Does the pollution level keep indicating a low level?	Set the pollution sensor sensitivity to Sensitive or Normal (refer to p. 11).
A bad smell is coming from the air outlet.	• Have the filter cleaning and replacement times passed?	Check the filter cleaning and replacement cycle and then clean or replace the filter(s) if necessary.
The pollution level indicator blinks.	• Request service or contact our Service Center.	
When other functional problems are detected.	• Check the symptoms, unplug the product, and then request service or contact our Service Center.	

SPECIFICATION

Product Name	Air Purifier
Model	AP-3008FH
Rated Voltage	220 V - 240 V~ 50 Hz, 60 Hz
Phase	Single Phase
Power Consumption	106 W
Dust collecting method	Mechanical dust trapping (HEPA filter)
Safety Devices	Power is cut off when the door is opened or closed.
Installation location	For indoors
Dimensions	600 mm(W) X 420 mm(D) X 956 mm(H)
Weight	25 kg

▶ The specifications are subject to minor changes to improve the product performance.

MEMO

MEMO

MEMO

WARRANTY CARD OR WARRANTY LETTER
ONE YEAR LIMITED WARRANTY
AIR PURTFIER AP-3008FH ("PRODUCT")

Model:
Serial Number:
Customer Name: **("OWNER")**
Date of Purchase:

What This Warranty Covers:

Commencing with the date of purchase of the Product and continuing for a period of one year, if manufacturing defects in the Product cause the Product to not operate properly for its intended use, then subject to the exclusions, conditions, and limitations contained herein, COWAY at its sole option will repair or replace the Product.

Decisions as to the extent of repair or replacement required will be made solely by COWAY.

The remedy under this Warranty is available only for that portion of the Product exhibiting defects at the time of the warranty claim. The replacement Product as well as any remaining original Product will be warranted only for the original one year warranty period. This limited warranty applies only to Product used for an application specified by COWAY for the Product and applied in strict accordance with COWAY published specifications in effect at the time of application. IF PRODUCT IS USED FOR OTHER THAN ITS INTENDED PURPOSE, IT IS SOLD AS IS AND WITHOUT ANY EXPRESS OR IMPLIED WARRANTIES, INCLUDING OF MERCHANTABILITY OR FITNESS FOR A PARTICULAR PURPOSE.

What This Warranty Does Not Cover:

This Warranty warrants that the Product will be free from manufacturing defects which affect the ability of the Product to operate for its intended use; it is not a warranty that the Product will never require repairs or to undertake responsibilities, liabilities or obligations other than those specifically identified in the preceding section.

COWAY is not responsible or liable for personal injury or property damage of any kind, even if arising from a breach of this Warranty.

Limitations and Exclusions:

TO THE EXTENT PERMITTED BY APPLICABLE LAW, COWAY DISCLAIMS ANY OTHER WARRANTY EXPRESS OR IMPLIED, THAN THAT PROVIDED FOR HEREIN. THIS WARRANTY IS IN LIEU OF AND EXCLUDES ALL OTHER WARRANTIES, GUARANTEES, CONDITIONS AND REPRESENTATIONS, EXPRESS OR IMPLIED, ORAL OR WRITTEN, STATUTORY OR OTHERWISE, INCLUDING BUT NOT LIMITED TO ANY IMPLIED CONDITIONS OR WARRANTIES AS TO THE MERCHANTABILITY OR FITNESS FOR A PARTICULAR PURPOSE OF THE COWAY PRODUCT. SOME STATES DO NOT ALLOW LIMITATIONS ON HOW LONG AN IMPLIED WARRANTY LASTS, SO THE ABOVE LIMITATION MAY NOT APPLY TO YOU. COWAY DOES NOT AUTHORIZE ANY PERSON INCLUDING ITS REPRESENTATIVES, TO MAKE ANY REPRESENTATION OR TO OFFER ANY WARRANTY, CONDITION OR GUARANTY IN RESPECT OF THE PRODUCT OTHER THAN THIS WARRANTY. THIS LIMITED WARRANTY SHALL BE THE OWNER'S SOLE AND EXCLUSIVE REMEDY AGAINST COWAY AND COWAY SHALL NOT BE LIABLE FOR ANY CONSEQUENTIAL, EXEMPLARY, SPECIAL, INCIDENTAL OR OTHER DAMAGES INCLUDING, BUT NOT LIMITED TO, LOSS OF PROFITS, AND LOSS OF USE. INCIDENTAL, CONSEQUENTIAL AND EXEMPLARY DAMAGES SHALL NOT BE RECOVERABLE EVEN IF THE REMEDIES OR THE ACTIONS PROVIDED FOR IN THIS WARRANTY FAIL OF THEIR ESSENTIAL PURPOSE. SOME STATES DO NOT ALLOW THE EXCLUSION OR LIMITATION OF INCIDENTAL OR CONSEQUENTIAL DAMAGES, SO THE ABOVE LIMITATION OR EXCLUSION MAY NOT APPLY TO YOU. COWAY SHALL NOT BE LIABLE FOR ANY DAMAGES WHICH ARE BASED UPON NEGLIGENCE, BREACH OF WARRANTY, STRICT LIABILITY OR ANY OTHER LEGAL THEORY OF LIABILITY OTHER THAN THE EXCLUSIVE LIABILITY SET FORTH IN THIS WARRANTY.

Limitations on Implied Warranties:

Any implied warranty of merchantability or fitness for a particular purpose or use, shall be limited to the duration of the foregoing express written warranty.

Conditions of Warranty:

COWAY's continuing liability under this Warranty is conditioned upon the following :

a) The defect or damage is not caused by or is the result of : abnormal use or conditions; improper storage, unauthorized modifications or repair; misuse, neglect, accident, alteration, improper installation or other acts that are not the fault of Coway or the manufacturer of the product or that are not covered by the manufacturer's warranty;
b) The Product has not been altered, modified or repaired without prior written approval of COWAY;
c) The OWNER has notified COWAY in writing of any failure of the Product covered by this Warranty within thirty (30) days following such failure;
d) There has been no misuse, abuse or negligence with respect to the Product on the part of the OWNER.

Waiver:

COWAY's failure at any time to enforce or rely upon any of the terms or conditions stated herein shall not be construed to be a waiver of its rights hereunder.

Obtaining Warranty Service and OWNER'S Duties:

If the Product fails to operate for its intended purpose, then notify Coway or its Representative Agency within 48 hours or within the next business day after discovery of any defect in the Product. The OWNER must give written notice to COWAY no later than thirty (30) days after a defect is discovered or should by reasonable diligence have been discovered. Claims under this Warranty will require proof of purchase by the OWNER.

Damaged supply cords to be replaced by the manufacturer, service agent or similar qualified person to avoid hazard.

COWAY
Add : COWAY Co., Ltd. 136-23, Yugumagoksa-ro, Yugu-eup, Gongju-si, Chungcheongnam-do, 32508 Korea Tel. : 041-850-7879

USA
Add : Coway USA, Inc. 4221 Wilshire Blvd. #210, Los Angeles, CA 90010 Call center. : 213-386-3033

THAILAND
Add : Coway (Thailand) Co., Ltd. 75/104-106 Ocean Tower 2 38th Fl, Soi Sukhumvit 19 (Wattana), Sukhumvit Road, Klongtoey Nua, Wattana, Bangkok 10110 Call center : 02-261-0209

MALAYSIA
Add: Coway (Malaysia) Sdn. Bhd. Level 20, Ilham Tower,No. 8, Jalan Binjai, 50450 Kuala Lumpur. Call center : 1-800-888-111

قيود الضمانات الضمنية:
يجب أن يقتصر أي ضمان ضمني فيما يتعلق بقابلية التسوق أو ملائمة المنتج لغرض أو استخدام معين على مدة الضمان الصريح الخطي السابق.

شروط الضمان:
تتوقف مسؤولية شرآة COWAY القانونية المستمرة بموجب هذا "الضمان" على الشروط التالية :
ا) لا يكون العيب أو الضرر بسبب أي مما يلي أو نتيجة له : الاستخدام غير الصحيح أو الظروف غير المألوفة؛ التخزين في مكان غير مناسب أو التعديلات أو الإصلاحات غير المصرح بها؛ إساءة الاستخدام أو الإهمال أو الحوادث أو التبديل أو الترآيب غير الصحيح. أو أي إجراءات أخرى لا تعد خطأ من قبل شرآة COWAY أو الشرآة المصنعة للمنتج أو المنتجات التي لم يشملها ضمان الشرآة المصنعة؛
ب) ألّا يتم تبديل "المنتج" أو تعديله أو إصلاحه دون موافقة خطية مسبقة من شرآة COWAY ؛
ج) أن يقوم "المالك" بإعلام شرآة COWAY آتابيًا بأي قصور في عمل "المنتج" الذي يشمله هذا "الضمان" خلال ثلاثين (30) يومًا عقب حدوث هذا الخلل؛
د) ألّا يكون "المالك" قد أساء استخدام "المنتج" أو أساء استعماله أو أهمله.

وثيقة تنازل:
يلا يعد عجز شرآة COWAY في أي وقت عن تنفيذ أي من البنود أو الشروط المذآورة بهذا الضمان أو الاستناد إليها تنازلاً منها عن حقوقها المذآورة أدناه.

الحصول على خدمة الضمان وواجبات المالك:
إذا لم يؤد "المنتج" الغرض المقصود منه. قم بإعلام شرآة COWAY أو الوآالة التي تنوب عنها خلال 48 ساعة أو خلال يوم العمل التالي بعد آتشاف أي عيب في "المنتج".
يجب أن يخطر "المالك" شرآة يجب أن يخطر "المالك" شرآة COWAY آتابيًا خلال مدة لا تزيد عن (30) يومًا من آتشاف العيب أو بعد أن تم آتشافه بعناية شديدة. يتطلب تقديم الدعاوى بموجب هذا "الضمان" وجود دليل الشراء الخاص "بالمالك".

يجب إستبدال أسلاك الإمداد التّالفة من قبل الشركة المصنّعة أو وكيل الخدمات أو شخص من قبل شخص مؤهّل لتجنّب المخاطر.

COWAY	USA
Add : COWAY Co., Ltd. 136-23, Yugumagoksa-ro, Yugu-eup, Gongju-si, Chungcheongnam-do, 32508 Korea Tel. : 041-850-7879	Add : Coway USA, Inc. 4221 Wilshire Blvd. #210, Los Angeles, CA 90010 Call center. : 213-386-3033
THAILAND	**MALAYSIA**
Add : Coway (Thailand) Co., Ltd. 75/104-106 Ocean Tower 2 38th Fl, Soi Sukhumvit 19 (Wattana), Sukhumvit Road, Klongtoey Nua, Wattana, Bangkok 10110 Call center : 02-261-0209	Add: Coway (Malaysia) Sdn. Bhd. Level 20, Ilham Tower,No. 8, Jalan Binjai, 50450 Kuala Lumpur. Call center : 1-800-888-111

بطاقة ضمان أو خطاب ضمان
ضمان محدود لمدة عام واحد
جهاز تنقية هواء طراز AP-3008FH يشار إليه باسم ("المنتج")

الطراز:
الرقم التسلسلي:
اسم المستهلك: **("المالك")**
تاريخ الشراء:

ما يشمله هذا الضمان:
في حالة وجود عيوب تصنيع في "المنتج" تؤدي إلى قصور في عمل "المنتج" في الاستخدام المقصود منه، وبدءًا من تاريخ شراء "المنتج" حتى انقضاء عام واحد ووفقًا للاستثناءات والشروط والقيود المذآورة في هذا الضمان، لا يكون بوسع شرآة COWAY سوى أن تقوم بإصلاح "المنتج" أو استبداله.
وعليه تتخذ شرآة COWAY منفردةً قرارات تصل إلى درجة الإصلاح أو الاستبدال. بموجب هذا "الضمان" فقط يتوفر التعويض للجزء الذي تظهر به العيوب على "المنتج" خلال فترة سريان الضمان.
ويسري هذا الضمان على "المنتج" المستبدل آما يسري على أي "منتج" أصلي آخر لمدة عام وهي فترة الضمان على المنتج الأصلي. فضلاً عن ذلك يسري هذا الضمان المحدود فقط على "المنتج" المستخدم للتطبيق الذي حددته شرآة COWAY للمنتج، والمطبق بالتوافق التام مع المواصفات التي نشرتها الشرآة اعتبارًا من تاريخ تقديم الطلب. في حالة استخدام المنتج لغرض آخر بخلاف الغرض المقصود منه، يتم بيعه آما هو ودون أي ضمانات صريحة أو ضمنية، بما في ذلك قابلية التسويق أو الملائمة لغرض معين.

ما لا يشمله هذا الضمان:
يضمن لك هذا "الضمان" خلو "المنتج" من عيوب الصناعة التي تؤثر على قدرة "المنتج" على العمل للغرض المقصود منه؛ ولا يعد ذلك ضمانًا بأن "المنتج" لن يتطلب أي إصلاحات، أو أن هذا الضمان يتحمل مسؤوليات أو التزامات أخرى بخلاف تلك المحددة في الجزء السابق.
ولا تتحمل شرآة COWAY أي مسؤولية عن أية إصابات شخصية أو تلف للملكية من أي نوع، حتى إن آان ذلك ناشئًا عن الإخلال بهذا "الضمان".

القيود والاستثناءات:
إلى الحد المسموح وفقًا للقانون المعمول به، تُخلي شرآة COWAY مسئوليتها عن أي ضمانات أخرى صريحة أو ضمنية بخلاف التي تم توفيرها بهذا الضمان. إن هذا الضمان يحل محل ويستبعد آافة الضمانات الأخرى والتعهدات والشروط والإقرارات، صريحة آانت أو ضمنية، شفهية أو خطية أو قانونية أو بخلاف ذلك، على سبيل المثال لا الحصر، أية شروط أو ضمانات ضمنية، وذلك فيما يتعلق بقابلية التسويق أو الملائمة لغرض معين لمنتج شرآة COWAY. آما لا تطبق بعض الدول أية قيود على المدة التي يسري خلالها الضمان الضمني، لذا قد لا يتم تطبيق القيود المذآورة أعلاه عليك. ولا تخول شرآة COWAY أية أشخاص بما فيهم ممثلي الشرآة في وضع أي إقرار أو في تقديم أي ضمان أو شرط أو تعهد فيما يتعلق بالمنتج بخلاف هذا الضمان. يعد هذا الضمان المحدود هو التعويض الوحيد والاستثنائي لدى المالك ضد شرآة COWAY ولا تتحمل شرآة COWAY أي مسؤولية قانونية نتيجة أي أضرار لاحقة أو تحذيرية أو خاصة أو عرضية، أو أي ضرر آخر، على سبيل المثال لا الحصر، خسارة الأرباح والخسارة الناتجة عن الاستخدام. ولا يتم إصلاح الأضرار العرضية أو اللاحقة أو التحذيرية حتى إذا لم تف المعالجات أو الإجراءات المتوفرة بهذا الضمان بالغرض المقصود منها. فلا تطبق بعض الدول استثناءات أو قيود على الأضرار العرضية أو اللاحقة، لذا قد لا يتم تطبيق القيود أو الاستثناءات المذآورة أعلاه. لا تتحمل شرآة COWAY أية مسؤولية عن أي أضرار نتيجة الإهمال أو الإخلال بالضمان أو المسؤولية القانونية المحددة أو أي نظرية قانونية أخرى خاصة بالمسؤولية القانونية بخلاف المسؤولية القانونية المذآورة بهذا الضمان.

مذكرة

المواصفات

اسم المنتج	جهاز تنقية الهواء
الطراز	AP-3008FH
الجهد الكهربي المقدَّر	٢٢٠ فولت - ٢٤٠ فولت~ ٥٠ هرتز , ٦٠ هرتز
الطور	طور أحادي
استهلاك الطاقة	١٠٦ واط
طريقة تجميع الغبار	تجميع الغبار ميكانيكيًا (باستخدام المرشح HEPA)
أجهزة الأمان	إيقاف التزويد بالطاقة عند فتح الباب أو إغلاقه.
مكان التركيب	داخل المباني
الأبعاد	٦٠٠ مم (عرض) × ٤٢٠ مم (عمق) × ٩٥٦ مم (ارتفاع)
الوزن	٢٥ كجم

◀ تخضع هذه المواصفات إلى تغييرات بسيطة من أجل تحسين أداء المنتج.

استكشاف الأخطاء وإصلاحها

قد يعمل جهاز تنقية الهواء بشكل غير سليم بسبب وجود مشكلة بسيطة أو بسبب أن المستخدم لا يعرف كيفية استخدام المنتج وليس بسبب عطل بالمنتج. في هذه الحالة، يمكن حل المشاكل بسهولة ودون مساعدة "مركز الخدمة" من خلال مراجعة العناصر التالية. في حالة استمرار المشكلة، الرجاء الاتصال "بمركز الخدمة" الخاص بنا.

الأعراض	إجراء الفحص	الإجراءات التي يجب اتخاذها
الهواء لا يتدفق.	- هل تم توصيل سلك الكهرباء؟	قم بتوصيل سلك الكهرباء بمأخذ كهرباء بقدرة ٢٢٠ فولت - ٢٤٠ فولت بتردد ٥٠ هرتز، ٦٠ هرتز.
	- هل تم إيقاف تشغيل شاشة بالكامل؟	اضغط على الزر "تشغيل" ثم حدد الوظيفة.
	- هل يوجد عطل بالكهرباء؟	استخدم جهاز تنقية الهواء بعد عودة التيار الكهربي مرة أخرى.
	- هل الغطاء الأمامي مغلق؟	أغلق الغطاء الأمامي جيدًا.
	- هل ريشة توزيع الهواء في موضعه الصحيح؟	استخدم جهاز تنقية الهواء بعد إيقاف التشغيل والتشغيل.
سرعة تدفق الهواء لا تتغير.	- هل مؤشر الوضع "تلقائي" قيد التشغيل؟	يمكن تحديد سرعة تدفق الهواء في الوضع اليدوي فقط (قياسي).
	- هل الغرفة مظلمة؟	لا يمكن تحديد سرعة تدفق الهواء في الوضع "صامت" (قياسي).
تدفق الهواء منخفض بشكل كبير.	- هل تم تجاوز وقت تنظيف المرشح واستبداله؟	تحقق من نظافة المرشح ودورات الاستبدال ثم قم بتنظيف المرشح (المرشحات) أو استبدلها إذا لزم الأمر.
لم يتغير مستوى التلوث.	- هل مستشعر التلوث مسدود بالغبار؟	نظف مستشعر التلوث (راجع صفحة ١٢)
	- هل ما زال مستوى التلوث يشير إلى مستوى عالٍ؟	عين حساسية مستشعر التلوث إلى "غير حساس" أو "متوسط" (راجع صفحة ١١).
	- هل ما زال مستوى التلوث يشير إلى مستوى منخفض؟	عين حساسية مستشعر التلوث إلى "حساس" أو "متوسط" (راجع صفحة ١١).
توجد رائحة كريهة صادرة من مأخذ الكهرباء.	- هل تم تجاوز وقت تنظيف المرشح واستبداله؟	تحقق من نظافة المرشح ودورات الاستبدال ثم قم بتنظيف المرشح (المرشحات) أو استبدلها إذا لزم الأمر.
مؤشر مستوى التلوث يصدر وميضًا.	- اتصل بأحد مراكز الخدمة أو اتصل "بمركز الخدمة" الخاص بنا.	
عند اكتشاف مشاكل فنية أخرى.	- تحقق من الأعراض وقم بفصل الكهرباء عن المنتج ثم اتصل بأحد مراكز الخدمة أو اتصل "بمركز الخدمة" الخاص بنا.	

استبدال المرشح

دورة تنظيف المرشحات واستبدالها

المرشح	دورة تنظيف المرشحات واستبدالها	التنظيف / الاستبدال
المرشح الأمامي	من أسبوعين إلى ٤ أسابيع	التنظيف والغسيل
مرشح القماش غير المنسوج/المرشح المخصص	كل أربعة أشهر	الاستبدال
مرشح إزالة الرائح/مرشح HEPA	كل ١٢ أشهر	الاستبدال

⚠ تعتمد عمر الخدمة على الاستخدام طوال ٢٤ ساعة في الوضع "تلقائي".

⚠ يوصي باستبدال المرشح وقد يختلف وفقًا لبيئة التشغيل.

استبدال المرشح

تلميحات

- استبدل المرشحات بالرجوع إلى "كيفية تركيب المرشح" بالصفحة ٩.
- تأكد من أن جانبي المرشح "الأماميان" في الاتجاه الصحيح.
- للحفاظ على الأداء المثالي للمنتج، استخدم مرشحات Coway الأصلية.
- قم دائمًا بفصل الطاقة عن الوحدة قبل استبدال المرشحات.

استبدال مرشح القماش غير المنسوج / المرشح المخصص (كل أربعة شهور)

١. افتح الغطاء الأمامي، افصل غلاف المرشح الأول عن المنتج، وقم بإزالة المرشح "المخصص" عن غلاف المرشح.
* مرشح "القماش غير المنسوج" مركب بالجانب الأمامي للمرشح المخصص.

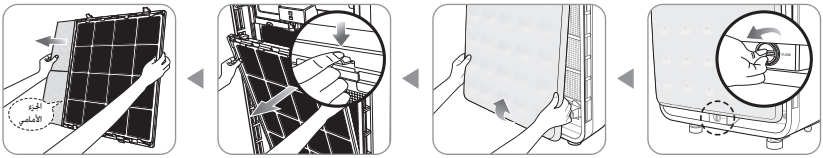

٢. قم بإزالة الغلاف البلاستيكي عن المرشح "المخصص" الجديد وركب المرشح داخل غلاف المرشح حتى يكون مرشح "القماش غير المنسوج" مواجهًا للجهة الأمامية. أعد تركيب غلاف المرشح مع المنتج. أغلق الغطاء الأمامي، ثم أغلق القفل.

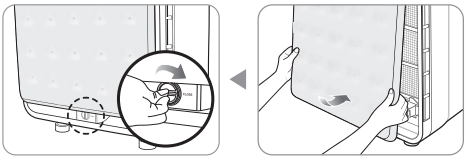

استبدال مرشح إزالة الروائح / مرشح HEPA (كل ١٢ شهر)

١. افتح الغطاء الأمامي، وافصل غلاف المرشح الأول عن المنتج. فك البراغي العلوية والسفلية من غلاف المرشح الثاني ثم اسحبه إلى الأمام لفصله عن المنتج.

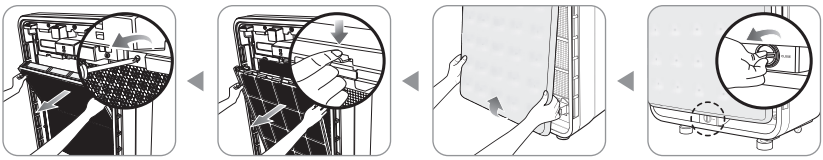

٢. افصل غطاء المرشح الأول عن المنتج بسحبه مع الضغط على المزلاجين من الجانبين. أعد تركيب غلاف المرشح والمنتج، أغلق الغطاء الأمامي، ثم أغلق القفل.

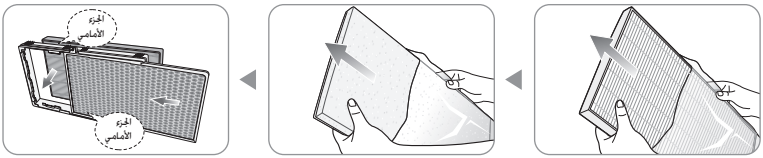

طريقة التنظيف

تلميحات

- قم دائمًا بفصل الطاقة عن الوحدة قبل تنظيف المرشحات.
- صُمم المرشح الأمامي لإعادة استخدامه بعد إزالة الغبار أو تنظيفه بالماء.
- في حالة عدم تنظيف المرشح الأمامي لفترة طويلة، قد يتدهور أداء المنتج.
- قد لا يمكن إعادة استخدام مرشحات القماش غير المنسوج والمخصص وإزالة الرائحة و HEPA حتى بعد تنظيفها.
- لا تنظفها بالماء مطلقًا.

تنظيف المرشح الأمامي (من أسبوعين إلى ٤ أسابيع)

١. قم بتدوير القفل من أسفل المنتج في اتجاه عكس عقارب الساعة باستخدام عملة معدنية أو مفك ذي رأس مسطح. اسحب الغطاء الأمامي للأمام ثم ارفع الغطاء لأعلى لفصله.
* كن على حذر حتى لا يتسرب غبار داخل جهاز تنقية الهواء.

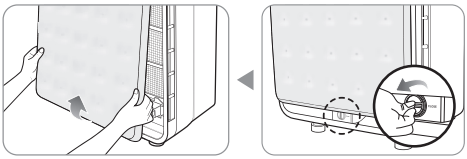

٢. افصل غطاء المرشح الأول عن المنتج بسحبه مع الضغط على المزلاجين من الجانبين.

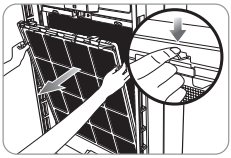

٣. افصل المرشح الأمامي بسحبه إلى اليمين.
* لمنع تسرب الغبار إلى المرشح، قم بإزالة المرشح بحرص.

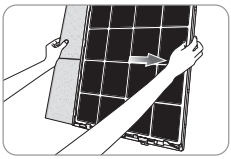

٤. نظف المرشح الأمامي باستخدام مكنسة الكهربائية أو بالماء حسب مستوى الاتساخ.

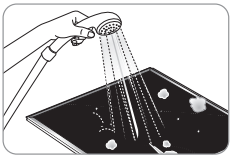

٥. عندما يجف البلل بأكمله، ركب المرشح الأمامي بدفعه داخل المنتج كليًا.
* ركب الغطاء الأمامي داخل المنتج.

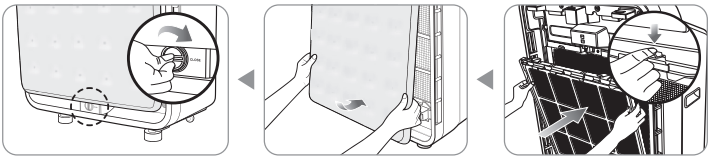

طريقة التنظيف

تلميحات

- افصل الطاقة عن الوحدة دائمًا قبل تنظيفها.
- لا تستخدم المنظفات التي تحتوي على مذيبات عضوية (مذيب أو سائل مُرقق، إلخ) أو مبيضات أو كلور أو مواد كاشطة.
- لا تضع الوحدة داخل الماء أو ترش الماء عليها.

تنظيف مدخل الهواء ومخرجه (كل شهرين)

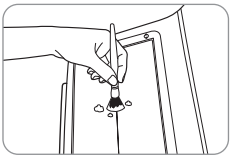

نظف مدخل الهواء ومخرجه باستخدام فرشاة ناعمة أو مكنسة كهربائية.

* كن على حذر حتى لا يتسرب غبار داخل جهاز تنقية الهواء.

تنظيف مستشعر التلوث (كل شهرين)

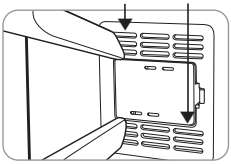

١. نظف مدخل الهواء ومخرجه الخاص بمستشعر التلوث باستخدام فرشاة ناعمة أو مكنسة كهربائية.

* كن على حذر حتى لا يتسرب غبار داخل جهاز تنقية الهواء.

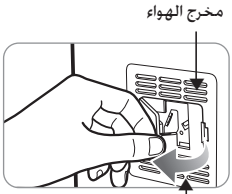

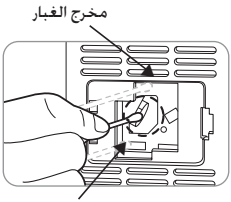

٢. افتح غطاء مستشعر التلوث الموجود على الجانب الأيمن من المنتج. استخدم قطعة قطن مبللة ونظف العدسات ومدخل الغبار ومخرج الغبار. استخدم قطعة قطن جافة لإزالة أي بلل متبقٍ.

* في حالة عدم إجراء التنظيف بشكلٍ منتظم، يتدهور أداء مستشعر التلوث.

تنظيف الغطاء الأمامي

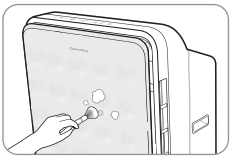

قم بفصل الغطاء الأمامي من الوحدة وإزالة الغبار الملتصق بالسطح باستخدام قطعة قماش ناعمة أو فرشاة. استخدم قطعة قماش مبللة إذا كان التلوث كبيرًا. (ولكن، لا تستخدم المواد الكاشطة.)

تنظيف الوحدة

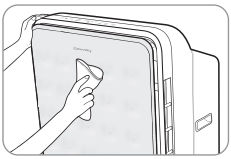

استخدم قطة قماش جافة وناعمة لتنظيف جسم المنتج. استخدم قطعة قماش مبللة إذا كان التلوث كبيرًا. (ولكن، لا تستخدم المواد الكاشطة.)

ضبط مستشعر الجسيمات الدقيقة

في حالة شحن المنتج، يتم تعيين مستشعر التلوث على مستوى الحساسية القياسي. في حالة استمرار مستوى التلوث على أعلى مستوى بعد ساعتين من التشغيل أو استمراره على أقل مستوى لمدة تزيد على ساعة عندما لا يكون الهواء نظيفًا، يمكن للمستخدمين ضبط حساسية المستشعر.

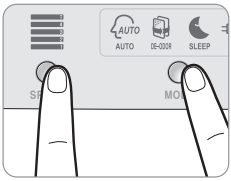

١. عندما يكون جهاز تنقية الهواء قيد التشغيل، اضغط باستمرار على الزرين تسريع "تدفق الهواء" و"الأوضاع" في نفس الوقت لمدة ثانيتين أو أكثر.

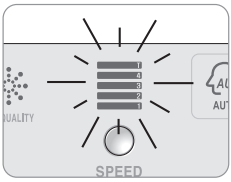

٢. يومض مؤشر تسريع "تدفق الهواء" لفترة تقدر بـ ٠,٥ ثانية تقريبًا.

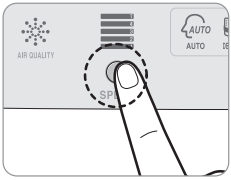

٣. اضبط حساسية المستشعر بالضغط على الزر تسريع "تدفق الهواء". تتمثل حساسية المستشعر في إضاءة مؤشر تسريع تدفق الهواء.

الخطوة ١	الخطوة ٢	الخطوة ٣
حساس	عادي	غير حساس

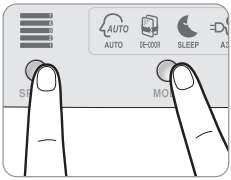

٤. عند الضغط باستمرار على الزرين تسريع "تدفق الهواء" و"الأوضاع" لمدة ثانيتين أو أكثر يتحول النظام إلى وضع التشغيل القياسي مع حفظ إعداد الحساسية.

* في حالة عدم الضغط على أي زار لمدة ١٠ ثوانٍ، يتم حفظ الحساسية الحالية تلقائيًا.

لتشغيل وضع توزيع الهواء

عند الضغط على الزر "توزيع الهواء"، يتغير اتجاه تدفق الهواء نتيجة لتحرك ريشة توزيع الهواء للأمام والخلف. لتثبيت ريشة توزيع الهواء، اضغط على الزر "توزيع الهواء" مرة أخرى.

* عند تشغيل الوظيفة "توزيع الهواء"، يتم تشغيل مؤشر "توزيع هواء" الموجود على لوحة التحكم.
* يتم إيقاف تشغيل الوظيفة "توزيع الهواء" تلقائيًا بعد تنشيطها بـ ٦ ساعات.

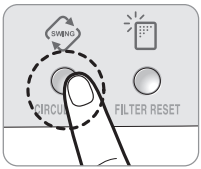

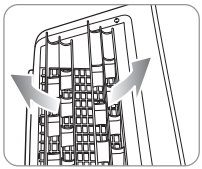

الوضع "صامت" (تلقائي / توفير الطاقة ٣A)

عندما يحين الظلام وعند تشغيل جهاز تنقية الهواء في الوضع "تلقائي" أو "توفير الطاقة ٣A"، ينتقل الجهاز إلى الوضع "صامت" بسرعة تدفق هواء منخفضة، وصوت منخفض واستهلاك طاقة منخفض.
وعندما تضيء الأجواء مرة أخرى، ينتقل الوضع "صامت" إلى الوضع "تلقائي" أو "توفير الطاقة ٣A" مرة أخرى.

* عند تشغيل الوضع "توزيع الهواء"، يتم تشغيل مؤشر الوضع "صامت" الموجود على لوحة التحكم.

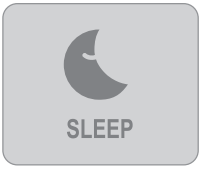

كيفية الاستخدام

تلميحات

- وصل مقبس الكهرباء بمأخذ الكهرباء قبل تشغيل المنتج.
- عند تشغيل جهاز تنقية الهواء، فهو يعمل في الوضع "تلقائي" تلقائيًا.

⚠ لا تقم بإدخال قلم أو كائن غريب أو ماء داخل مأخذ الكهرباء أو الوحدة.
قد يتسبب ذلك في حدوث إصابة جسدية أو عطل المنتج.

⚠ عند تحريك المنتج، حركه باستخدام العجلات ماسكًا بمقبضيه.

تشغيل الوضع اليدوي

شغل المنتج بالضغط على الزر "تشغيل" وحدد سرعة تدفق الهواء بالضغط على الزر سرعة "تدفق الهواء". الخطوة ١ ← الخطوة ٢ ← الخطوة ٣ ← الخطوة ٤ ← التربو

* في حالة الضغط على الزر سرعة "تدفق الهواء" أثناء وضع التشغيل ("تلقائي" / "إزالة الرائحة" / "صامت" / "توفير الطاقة ٣٨"). يتم تشغيل الوحدة مباشرة في وضع يدوي.

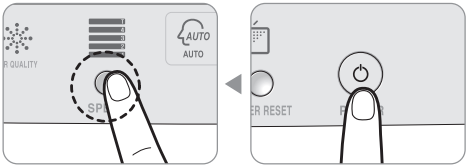

لتحديد الوضع التلقائي

شغل المنتج بالضغط على الزر "تشغيل" وحدد وضع بالضغط على الزر "الأوضاع". "تلقائي" ← "إزالة الرائحة" ←"صامت" ← "توفير الطاقة ٣٨"

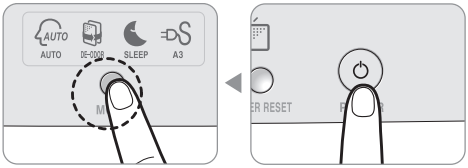

◀ **الوضع "تلقائي"**

التحكم تلقائيًا في سرعة تدفق الهواء (الخطوة ١، ٢، ٣، ٤) وفقًا لمستوى تلوث الهواء الذي تم اكتشافه عن طريق مستشعر الغبار ومستشعر الرائحة لتنقية الهواء بطريقة أكثر فاعلية. يُعد وضع التشغيل هذا مناسبًا للمستخدمين العاديين.

◀ **الوضع "إزالة الرائحة"**

زيادة حساسية مستشعر الرائحة بنسبة ٥٠ ٪. يتحكم في سرعة تدفق الهواء وفقًا لمستوى التلوث الأعلى مقارنة بالمستويات التي يتم كشفها بواسطة مستشعر الغبار ومستشعر الرائحة لتنقية الهواء بطريقة أكثر فاعلية.

◀ **الوضع "صامت"**

خفض سرعة تدفق الهواء أقل من الخطوة ١ للحصول على جو هادئ ولطيف.

◀ **الوضع "توفير الطاقة ٣٨"**

عند استمرار مستوى التلوث في المستوى الأول لمدة ١٠ دقائق، يقوم المنتج بالتبديل إلى وضع توفير الطاقة ٣٨. ويتم إلغاء وضع توفير الطاقة ٣٨ في حالة ارتفاع مستوي التلوث إلى المستوى الثاني أو الأعلى. وعند استمرار وضع توفير الطاقة ٣٨ لمدة ٣٠ دقيقة متتالية، يتم إلغاء وضع توفير الطاقة ٣٨ مؤقتًا ويتم تعيين سرعة تدفق الهواء إلى الخطوة ١ لتوزيع الهواء المحيط. وعندما يعمل المنتج في وضع توفير الطاقة ٣٨، يتم إيقاف تشغيل كافة المؤشرات باستثناء مؤشر الوضع ٣٨.

	وضع توفير الطاقة	مستوى التلوث ١	مستوى التلوث ٢	مستوى التلوث ٣	مستوى التلوث ٤
سرعة تدفق الهواء	تتوقف المروحة	الخطوة ١	الخطوة ٢	الخطوة ٣	الخطوة ٤

التجهيزات اللازمة

كيفية تركيب المرشح

تلميحات

- تأكد من إزالة كافة الأغلفة البلاستيكية للمرشح قبل تركيب المرشحات.
- حدد طراز المنتج وفقًا لمتطلباتك.
- استخدم المنتج داخل غرفة واحدة فقط.
- في أوقات عدم استخدام الوحدة، قم بإزالة مقبس الكهرباء من مأخذ الكهرباء.
- تحقق من الجزء الأمامي للمرشح عند تركيبه.

* ترتيب المرشحات: "المرشح الأمامي" ← "مرشح القماش غير المنسوج" ← المرشح المخصص ← مرشح إزالة الرائحة ← مرشح HEPA

١. **فتح الغطاء الأمامي.**

قم بتدوير القفل من الجزء السفلي للمنتج في اتجاه عكس عقارب الساعة مع الضغط عليه باستخدام عملة معدنية أو مفك ذي رأس مسطح. اسحب الغطاء الأمامي للأمام ثم ارفع الغطاء لأعلى لفصله.

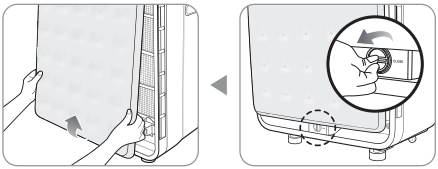

٢. **إزالة غطاء المرشح.**

افصل غطاء المرشح أولاً عن المنتج بالضغط على المزلاجين في كل من الجانبين واسحب المرشح للأمام.
افصل غطاء المرشح الثاني عن المنتج بسحبه للأمام بعد فك البراغي العلوية والسفلية.

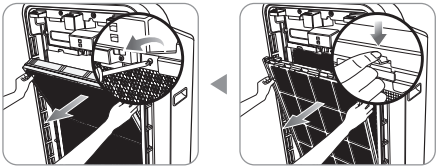

٣. **قم بإزالة الغلاف البلاستيكي عن "المرشح المخصص" ومرشح "إزالة الرائحة" ومرشح "HEPA" وقم بإدخالهم في غلاف المرشح بهذا الترتيب.**

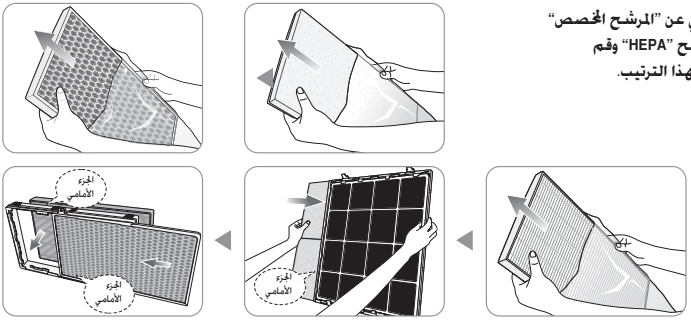

٤. **ركب أغلفة المرشحات داخل المنتج وإغلاق الغطاء الأمامي.**

* بعد تركيب غلاف المرشح الثاني، تأكد من ربط البراغي العلوية والسفلية بإحكام.
* بعد إغلاق الغطاء الأمامي، أغلق القفل من الجزء السفلي للمنتج بتدويره في اتجاه عقارب الساعة مع الضغط عليه.

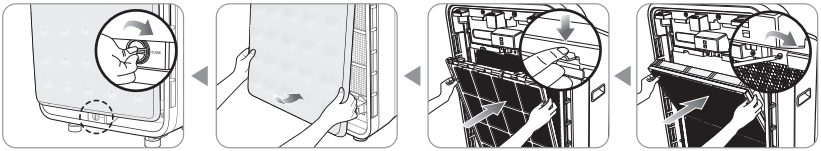

عملية تنقية الهواء

نظام تنقية الهواء

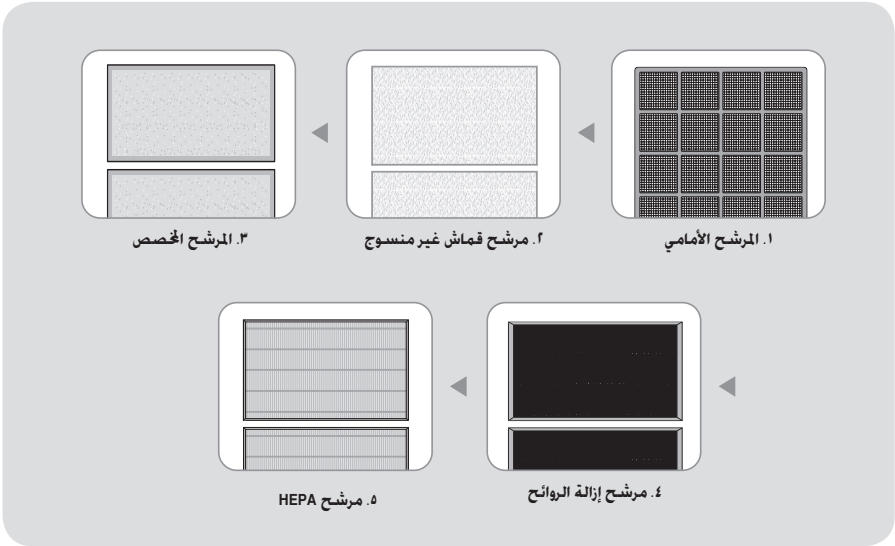

المرشح الأمامي

يقوم بإزالة العوالق من الغبار والتراب والشعر والوبر وغير ذلك.
(معالج بمادة مضادة للجراثيم)

مرشح قماش غير منسوج

يقوم مرشح "القماش غير المنسوج" بإزالة الغبار والشعر ويحمي "المرشح المخصص" و"مرشح إزالة الرائحة" فهو يقع أمام "المرشح المخصص".

المرشح المخصص

يمكن للعملاء تحديد أحد أنواع المرشح المخصص الثلاثة على حسب رغباتهم: المرشح المضاد للبكتيريا ومرشح الأوزون ومرشح إزالة الزيت المتطاير.

مرشح إزالة الروائح

تعمل جزيئات الكربون النشطة لمرشح "إزالة الرائحة" على إزالة روائح الطعام والروائح المنزلية الكريهة.

مرشح HEPA

يقوم مرشح HEPA المركب ذو الأداء العالي بإزالة الغبار الدقيق ودخان السجائر بطريقةٍ فعالة. بينما تقوم الوظائف المضادة للجراثيم والفطريات التي تتمتع بها المواد العضوية المضادة للجراثيم بالتخلص من الجراثيم والأتربة.

جزء الإشارة

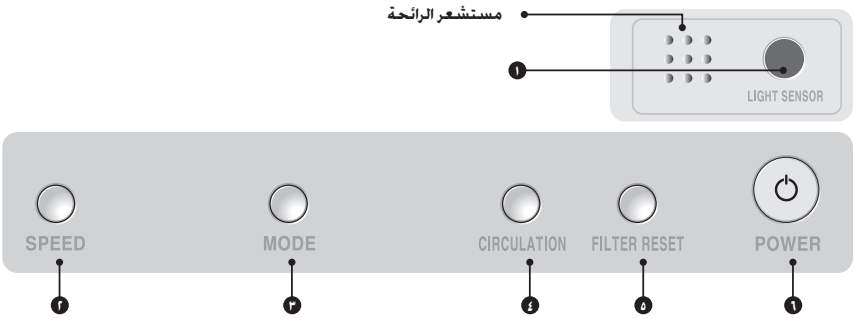

❶ **مستشعر الضوء**

يكتشف مستشعر الضوء الضوء المحيط ويقوم بتشغيل جهاز تنقية الهواء في الوضع "صامت" أثناء الليل. وهذا ينطبق على كل من الوضع "تلقائي" و"٣A"

❷ زر "**تسريع تدفق الهواء**"

استخدم هذا الزر لتحديد سرعة تدفق الهواء.

كلما قمت بالضغط على زر تسريع "تدفق الهواء"، تتغير سرعة تدفق الهواء وفقاً للترتيب التالي: الخطوة ١ ← الخطوة ٢ ← الخطوة ٣ ← الخطوة ٤ ← التربو.

❸ زر "**الأوضاع**"

استخدم هذا الزر لتحديد وضع التشغيل.

كلما قمت بالضغط على الزر "الأوضاع"، يتغير وضع التشغيل وفقاً للترتيب التالي: "تلقائي" ← "إزالة الرائحة" ← "صامت" ← "توفير الطاقة ٣A"

❹ زر "**توزيع الهواء**"

استخدم هذا الزر لتنشيط وظيفة توزيع الهواء أو تعطيلها.

تقوم وظيفة توزيع الهواء بتحريك ريشة توزيع الهواء من مخرج الهواء الأمامي إلى الأمام والخلف كي يتغير اتجاه الهواء.

❺ زر "**إعادة تعيين المرشح**"

عند تشغيل مؤشر دورة استبدال المرشح، اضغط باستمرار على زر إعادة التعيين لمدة ثانيتين تقريبًا كي يتم تشغيل المؤشر المتطابق للمرشح لدورة الاستبدال.

استبدال المرشح	شاشة عرض سرعة تدفق الهواء
عندما يحتاج المرشح إلى الاستبدال بعد الشهر الرابع.	1 4 3 2
عندما يحتاج المرشح إلى الاستبدال بعد ١٢ شهر.	1 4 3 2 1

* اضغط باستمرار على الزر "استبدال المرشح" لمدة ثانيتين بعد استبدال المرشح لإعادة تعيين مؤقت دورة استبدال المرشح.

❻ **الزر "تشغيل"**

استخدم هذا الزر لتشغيل جهاز تنقية الهواء أو إيقاف تشغيله.

أسماء الأجزاء

الجزء الأمامي / الجزء الخلفي

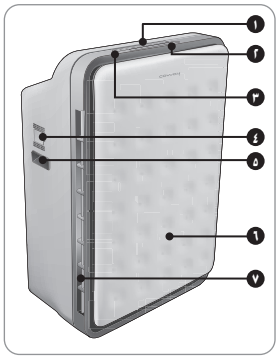

١ شاشة العرض
٢ الأزرار
٣ مستشعر الرائحة
٤ مستشعر الغبار
٥ المقبض
٦ الغطاء الأمامي
٧ مدخل الهواء

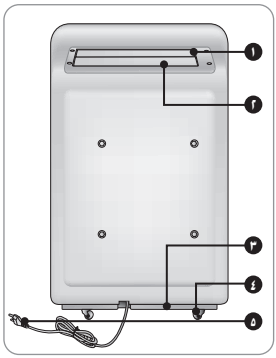

١ ريشة توزيع الهواء
٢ مخرج الهواء
٣ شعاع دعم المنتج
٤ المِسبكة
٥ سلك الكهرباء

جزء التشغيل

١ مؤشر تنقية الهواء

يعرض مستوى تلوث الهواء الداخلي المُقاس بواسطة مستشعر الغبار ومستشعر الرائحة في زمن حقيقي.
يتغير اللون وفقًا لمستوى التلوث.
(أزرق ← أرجواني فاتح ← أرجواني غامق ← أحمر)

٢ مؤشر السرعة

كلما قمت بالضغط على زر تسريع "تدفق الهواء"، يتغير المؤشر وفقاً للترتيب التالي:
الخطوة ١ ← الخطوة ٢ ← الخطوة ٣ ← الخطوة ٤ ← التربو.
في الأوضاع "تلقائي" و"إزالة الروائح" وتوفير الطاقة A٣"، يتم التحكم في سرعة تدفق الهواء تلقائيًا بواسطة مستوى تلوث الهواء.

٣ أوضاع المؤشر

يشير المؤشر إلى وضع التشغيل المحدد الذي يكون قيد التشغيل.
في الوضع "يدوي" يتم إيقاف تشغيل كافة أوضاع المؤشر.

٤ مؤشر توزيع الهواء

عند تحديد وظيفة "توزيع الهواء"، يتم تشغيل المؤشر.
* وظيفة توزيع الهواء: هي وظيفة تقوم بتوزيع الهواء النقي بانتظام داخل الغرفة لتقليل كثافة التلوث في وقت قصير.

٥ مؤشر استبدال المرشح

عند بلوغ دورة استبدال المرشح، يتم تشغيل المؤشر.

⚠ تحذير : قد يتسبب عدم اتباع الاحتياطات الموجودة أدناه في إصابات جسدية خطيرة أو تلف المنتج.

- لا تضع أصابعك أو أية أجسام غريبة في مدخل الهواء أو مخرجه.
- لا تدّع الأطفال يتشبثون بالمنتج أو يصعدون فوقه.
- عند إزالة الغطاء الأمامي، كن على حذر بألا يلمس جسمك أو أي كائن الجزء العلوي من المنتج.
- يمكن أن يستخدم الأطفال الذين تبلغ أعمارهم ٨ أعوام فما فوق هذا الجهاز.
- لا يوصى باستخدام هذا الجهاز من قبل الأشخاص ذوي القدرات الجسدية أو الحسية أو العقلية المنخفضة أو الأشخاص الذين يفتقرون إلى الخبرة والمعرفة (بما في ذلك الأطفال)، إلا بإذا قام الشخص المسؤول عن سلامتهم بالإشراف عليهم أو أعطاهم إرشادات تتعلق باستخدام الجهاز.

⚠ تنبيه : قد يتسبب عدم اتباع الاحتياطات الموجودة أدناه في إصابات جسدية طفيفة أو تلف المنتج.

- لا تقم بتركيب المنتج على سطح مائل.
- لا تدفع المنتج بقوة أو تصدمه.
- أثناء استخدام المنتج، حافظ على مسافة ٢٠ سم على الأقل بينه وبين الجدران أو الأجسام المجاورة ومسافة تتراوح ما بين ٣٠ إلى ٦٠ سم فوق المنتج.
- قم بتركيب المنتج مع مراعاة عدم وجود أية حواجز تعوق دوران الهواء حول المنتج.
- ركب جهاز تنقية الهواء بعيدًا عن أجهزة الإضاءة الصناعية القوية أو ضوء الشمس المباشر.
- قم بتركيب جهاز تنقية الهواء على مسافة ٢ متر بعيدًا عن الأجهزة الإلكترونية، مثل التلفزيون.
- لا تركب جهاز تنقية الهواء في مكان يتعرض لضوء الشمس المباشر.
- استبدل المرشحات وفقًا لدورة استبدال المرشحات.
- قم بتنظيف المرشح الأمامي بانتظام وتجفيفه تمامًا قبل الاستخدام.

معلومات الأمان

⚠ خطر : قد يتسبب عدم اتباع الاحتياطات الموجودة أدناه في إصابات خطيرة أو حتى الوفاة.

- لا تستخدم المنتج في المناطق التي تُستخدم الغازات القابلة للاشتعال أو المواد القابلة للاحتراق أو تخزن بها.
- لا تقم بإدخال مواد حادة مثل المثقاب داخل مستشعر التلوث.
- في حالة صدور صوت غير مألوف أو رائحة غريبة من المنتج، قم فورًا بفصل الطاقة من مأخذ الكهرباء واتصل بمركز الصيانة الخاص بنا.
- لا تضع المنتج مطلقًا في الماء.
- لا تقم برش أية مواد قابلة للاشتعال مثل المبيدات الحشرية أو العطور بالقرب من مدخل الهواء.
- لا تقم بتفكيك المنتج أو إصلاحه أو تعديله على هواك.
- لا تضع أي حاويات بها مياه أو دواء أو طعام أو أشياء معدنية أو أي مواد قابلة للاشتعال فوق المنتج.
- افصل الكهرباء عن الجهاز قبل تنظيفه.
- نظف المنتج برش الماء مباشرة ولا تقم بتنظيفه باستخدام بنزين أو سائل طيار.لا
- استخدم المنتج للمنزل أو العمل وفقًا لنوع الطراز.
- لا تستخدم جهاز تنقية الهواء في مصنع أو بيئة صناعية فقد تكون زيوت المعدات متطايرة في الهواء.

معلومات الأمان

تتعلق المعلومات التالية باحتياطات الأمان الخاصة بالمستخدم التي يجب مراعاتها جيدًا.
فالهدف من ورائها ضمان توفير الأمان للمستخدم ومنع حدوث أي تلف بالمنتج.
يُرجى قراءة الاحتياطات بعناية واستخدام المنتج بطريقة صحيحة.

⚠ خطر : قد يتسبب عدم اتباع الاحتياطات الموجودة أدناه في إصابات خطيرة أو حتى الوفاة.

- يُحظر استخدام مقبس الكهرباء التالف أو مأخذ الكهرباء المفكوك.
- الرجاء التأكد من توصيل مقبس الكهرباء بمأخذ كهرباء أرضي مخصص يعطي جهدًا كهربيًا ٢٢٠ فولت - ٢٤٠ فولت بتردد ٥٠ هرتز، ٦٠ هرتز.
- لا تحرك المنتج عن طريق سحبه من سلك الكهرباء فقط.
- لا تلمس مقبس الكهرباء بأيدٍ مبللة.
- لا تقم بثني سلك الكهرباء بقوة أو وضعه تحت شيء ثقيل حتى لا يتعرض للتلف أو التشوه.
- لا تقم بتوصيل مقبس الطاقة وسحبه بشكل متكرر.
- إذا كان مأخذ الكهرباء مبتلاً، فقم بفصل الكهرباء عن المنتج بحرص واترك مأخذ الكهرباء يجف تمامًا قبل أن تستخدمه في المرة التالية.
- تأكد من فصل الكهرباء عن المنتج قبل إصلاحه أو فحصه أو استبدال أحد أجزائه.
- قم بإزالة أية أتربة أو مياه من على مقبس الكهرباء.
- لا تقم بتوصيل الجهاز بمأخذ كهرباء أو لوحة طاقة تُستخدم لتوصيل عدة أجهزة أخرى. استخدم مأخذ كهرباء مخصصًا لهذا المنتج.
- افصل الطاقة عن الجهاز في حالة عدم استخدامه لفترة زمنية طويلة.
- لا تحاول إصلاح سلك الكهرباء أو تعديله بنفسك.
- في حالة تلف سلك الكهرباء، لا تقم بتبديل السلك بنفسك. ولكن اتصل بمركز خدمة لاستبداله بسلك آخر.
- لا تقم بتركيب المنتج بالقرب من جهاز تدفئة.
- لا تقم بتركيب المنتج في مواقع معرضة للرطوبة أو الماء (ماء المطر).

الميزات

أداء تنقية هواء ممتاز

يُستخدم مرشح HEPA المعالج بمواد عضوية مضادة للجراثيم والذي يتميز بتأثير قوي مضاد للبكتريا والأتربة للتخلص من الجزيئات الداخلية الدقيقة والجراثيم المتعلقة بالهواء. تم تطوير نظام مرشح الوحدة لإزالة الملوثات الداخلية بسرعة وفاعلية.

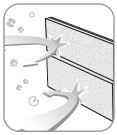

مرشح مخصص

تم تطوير نظام مرشح مخصص حتى يستطيع العملاء تحديد أحد أنواع المرشحات الثلاثة: المرشح المضاد للبكتيريا ومرشح الأوزون ومرشح إزالة الزيت المتطاير.

٤ خطوات لتنقية الغبار تلقائيًا ومستشعرات للرائحة

تقوم مجسات الغبار والروائح بالتحقق من جودة الهواء الداخلي في الوقت حقيقي لتمكين التحكم في سرعة تدفق الهواء وفقًا لمستوى تلوث الهواء عند تحديد الوضع "تلقائي" لزيادة النقاء مع خفض استهلاك الطاقة.

أوضاع تشغيل متعددة

يتم توفير أوضاع إزالة الروائح التالية المناسبة والتي تقدم أداء إزالة روائح محسن: يعمل الوضع "تلقائي" على اكتشاف مستويات تلوث الرائحة والغبار بشكل تلقائي. بينما يعمل وضع توفير الطاقة "٣A" على خفض استهلاك الطاقة كما يعمل وضع "توزيع الهواء" على توزيع الهواء في ثلاثة اتجاهات.

المحتويات

الميزات ١
المحتويات ١
معلومات الأمان ٢
أسماء الأجزاء ٥
- الجزء الأمامي / الجزء الخلفي ٥
- جزء التشغيل ٥
- جزء الإشارة ٦
عملية تنقية الهواء ٧
التجهيزات اللازمة ٨
- كيفية تركيب المرشح ٨
كيفية الاستخدام ٩
- تشغيل الوضع اليدوي ٩
- لتحديد الوضع التلقائي ٩
- لتشغيل وضع توزيع الهواء ١٠
- الوضع "صامت" (تلقائي / توفير الطاقة ٣A) ١٠
ضبط مستشعر الجسيمات الدقيقة ١١
طريقة التنظيف ١٢
- تنظيف مدخل الهواء ومخرجه ١٢
- تنظيف مستشعر التلوث ١٢
- تنظيف الغطاء الأمامي ١٢
- تنظيف الوحدة ١٢
- تنظيف المرشح الأمامي ١٣
استبدال المرشح ١٤
- استبدال مرشح القماش غير المنسوج / المرشح المخصص (كل أربعة شهور) ١٤
- استبدال مرشح إزالة الروائح / مرشح HEPA (كل ١٢ شهر) ١٤
- دورة تنظيف المرشحات واستبدالها ١٥
استكشاف الأخطاء وإصلاحها ١٦
المواصفات ١٧

MADE IN KOREA

002

1218324

coway

www.coway.com